株式会社 ビック東海
〒421-01 静岡市桃園町8－17

FOR SALE and USE IN JAPAN ONLY
本品の輸出、使用営業及び賃貸を禁じます。

ファミリー コンピュータ・ファミコン は任天堂の商標です。
©1990さいとう・プロダクション/小学館ビッグコミック連載中

任天堂 ファミリー コンピュータ™

VIC-M4

ゴルゴ13

第二章イカロスの謎

〔取扱説明書〕

ビック東海

FAMICOM FAMILY

このたびはビック東海の任天堂ファミリーコンピュータ用カートリッジ『ゴルゴ13 第二章イカロスの謎』をお買い上げいただき、誠にありがとうございました。ご使用の前に取扱いかた、使用上の注意など、この「取扱説明書」をよくお読みいただき、正しい使用方法でご愛用ください。なお、この『取扱説明書』は大切に保管してください。

（使用上の注意）

1)精密機器ですので、極端な温度条件下での使用や保管および強いショックを避けてください。また絶対に分解しないでください。
2)端子部に手を触れたり、水にぬらすなど汚さないようにしてください。故障の原因となります。
3)シンナー・ベンジン・アルコール等の揮発油ではふかないでください。
4)テレビ画面から、できるだけ離れてゲームをしてください。
5)長時間ゲームをする時は、健康のため約２時間ごとに10分～15分の小休止をしてください。
6)ご使用後はＡＣアダプターを、コンセントから必ずぬいておいてください。

※テレビによっては画面の一部が欠ける場合があります。

目　次

1 ゴルゴ13の任務 …… 2
2 成功率100%への条件 …… 4
3 操作方法 …… 5
4 画面モード …… 8
5 主な登場人物 …… 11
6 敵キャラクター …… 14
7 アイテム …… 16
8 ㊙3D迷路・マップ …… 17

1 ゴルゴ13の任務

アメリカのSDI(戦略防衛構想)の試作兵器として極秘に打ち上げられた軍事衛星SK－IIが、突然軌道を乱しアルプス山中に墜落した。

そのころ、ホワイトハウス（米国・ワシントン）とクレムリン（ソ連・モスクワ)にそれぞれ一通の脅迫状が届いていた。差出人はいずれも〝マファト革命軍〟となっており、内容な次のようなものだった。

- アメリカ政府は、ミサイル原潜「ロスアンゼルス」を核ミサイルもろとも明け渡すこと。
- ソビエト政府は、開発中の電磁波兵器の技術を全て提供すること。

要求に応じなければ、両国の衛星を全て流れ星にする（地球に墜落させる）と言う。先の墜落事件は、それが単なる脅迫ではないということの証明らしい。両国政府はお互いの陰謀であると非難しあい、東西の緊張は一気に高まった。ホワイトハウスはCIAに対し、全力をあげて〝マファト革命軍〟の正体を明らかにするよう命じた。そしてCIAは、多くの要員の命と引きかえに〝マファト革命軍〟に関する情報の入手に成功した。それによると、革命軍は、秘密教団〝マファト〟が中核をなす極右過激集団であるらしいが、その中心人物や本部の所在地がどこかは不明であること、数年前にイギリスから失跡し、衛星ジャックシステムの開発に関わったと噂されるバローズ博士がパリ市内に監禁されているらしいこと……などが解ってきた。

早速CIAは、超A級スナイパー〝ゴルゴ13〟とコンタクトをとった。依頼の内容は次の通りである。

1) マファト革命軍の首領の暗殺
2) 衛星ジャックシステムの破壊
3) バローズ博士の救出

依頼を引き受けたゴルゴ13は、一路パリへと向かった!!

2 成功率100%への条件

ゲームは「横スクロール・ガンシューティング&アクション」「3Dカーアクション」「3D迷路」「固定画面でのバトルアクション」「スナイプシーン」……と5つのタイプの画面で進行していきます。

ステージをクリアすると、「ビジュアル会話モード」に移ります。ここでは、情報や武器を提供してくれる人物などに会います。情報は一度しか聞くことができません。3Dカーアクションや3D迷路では、特に制限時間に注意してください。弾切れやライフ値にもじゅうぶん気をつけてください。敵の中には、弾薬やライフ値のアイテムを持っている者がいます。

- 弾をムダに撃つと、遠方で待ち構える敵を倒しづらくなるので慎重に闘おう。
- スナイプシーンでは、風向きや風速に気をつけて狙撃しよう。
- 3D迷路では、他人に頼らず自分の力で「マッピング」すれば近道が見つかり、あとで何かいいことが起きるかもしれない…。
- 目と健康のためにも闘いは一日一回にしよう。

3 操作方法

このゲームは一人用です。

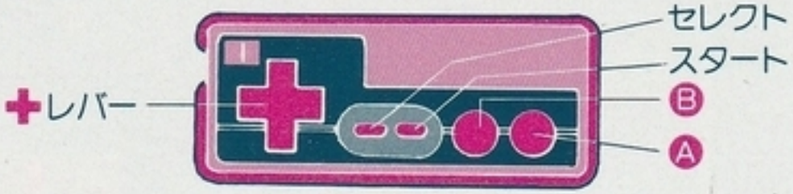

- 電源を入れるとオープニングデモに入ります。セレクトボタンを押すとタイトル画面に移ります。（押さなくても、デモが終われば自然にタイトル画面に変わります。
- スタートボタンを押すとゲームスタートです。
- ゲーム中にスタートボタンを押すとポーズがかかります。
- セレクトボタンは、ビジュアル会話モードを途中でとばし、先へ進みたい時に使います。

	✚レバー	Ⓑボタン	Ⓐボタン	その他
横スクロールアクション	左右に移動	キック（射撃）	ジャンプ	Ⓐボタンと✚レバーの上入力でハイジャンプ
スナイプ	照準を上下左右に移動		射撃	
3D迷路	前後左右に移動		ドア開閉（射撃）	

	✚レバー上下	✚レバー左右	Ⓑボタン	Ⓐボタン	その他
固定画面アクション	上入力でジャンプ	左右に移動	キック	パンチ	✚レバーの上入力とⒷボタンでジャンプキック
3Dカー・アクション	上下入力でギアチェンジ	左右に移動	手りゅう弾を投げる	アクセル	
ビジュアル会話					セレクトボタン入力により先へとばす

4 画面モード

（横スクロール・アクション）

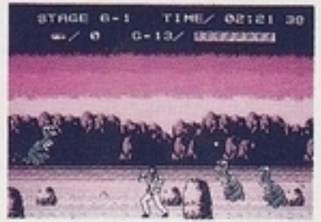

●弾丸数は最大30、ただしACT4以降は最大60となる。

●制限時間内にクリアできなければゲームオーバー。

（固定画面・アクション）

●制限時間内にクリアできなければゲームオーバー。

（スナイプ・モード）

●風向きと風速により照準の位置を判断し、Ⓐボタンでスナイプ（射撃）する。

（3D・カーアクション）

●ギアはスピードメーターの赤いラインを基準にシフトアップ、ダウンをする。

●制限時間内にクリアできなければゲームオーバー。

〔3D・迷路〕

アイテム

弾丸数

方向表示

ライフ値

●方向表示は、ゴルゴ13が今どちらの方角を向いているかを示す。

●アイテム欄は迷路内で入手したものを表示する。

〔ビジュアル・会話〕

ゴルゴ13と相手との会話

●会話をよく聞くこと。セレクトボタン入力で先へ進むことができる。

5 主な登場人物

デューク東郷（ゴルゴ13）

デューク東郷と名乗るが国籍、出身地、年齢、本名等すべて不明。ゴルゴ13というコードネームで呼ばれ、本職の狙撃はもとよりすべての格闘技、スポーツに通じる。世界各国の言語に精通し、科学的知識のほか医学、薬学にも詳しく、記憶力や推理力にも秀れている。

狙撃成功率99.999%の超A級スナイパー、まさに不可能を可能にする男だ。

シルビア

ＣＩＡ（アメリカ中央情報局）の秘密エージェント。今回の任務は、ゴルゴ13の狙撃実行をアシストすること。彼と接点をもつうちに恋心を抱く。

バローズ博士

英国生まれの有能な科学者だが、数年前に消息をたっている。ＣＩＡが全力を挙げて調査したところ、衛星ジャックシステムの開発に関わりを持ち、パリ市内に監禁されているらしいことが判った。

ゲイムズ

ＣＩＡの情報部員。ゴルゴ13に対し武器を提供したり、マファト革命軍やバローズ博士に関する情報を提供する。

ゲルビッチ

ＫＧＢの情報部長。ＣＩＡの動きやマファトの正体を探るため、ゴルゴ13に近づくが……。

アーメド・ハーン

国際的なテロリストで、マファト革命軍の幹部。マファトの基地の秘密を握っている。

6 敵キャラクター

マファの牙

ボディガード・アリー

KGB

マファト

クロー

ブーメラン

7 アイテム

- 弾　薬　10発の弾丸を補給できる。
- ライフ　3目盛分のライフが回復する。
- 赤外線スコープ／3D・迷路のみに出現
  肉眼では見えない赤外線レーザーが見えるようになる。しかし階が変わると無効になる。例えば1階で入手した場合、その1階内でしか使えない。

8 ㊙3D迷路マップ

- ACT1に登場の迷路

※ACT3に登場の迷路は、自分でマップを作成してください。

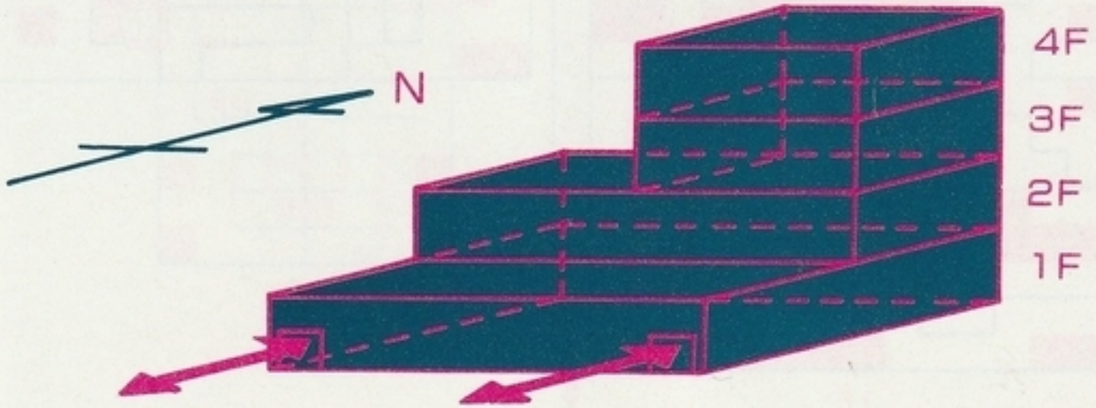

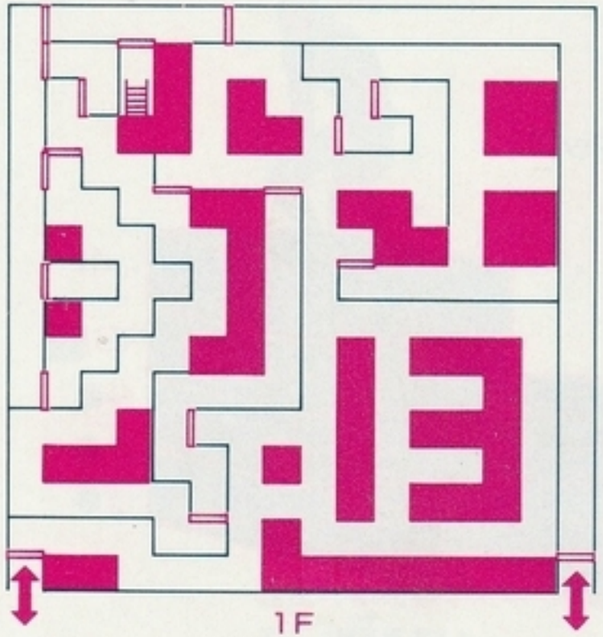

1F

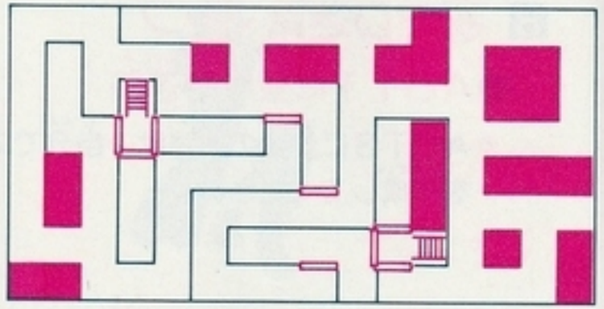

2F

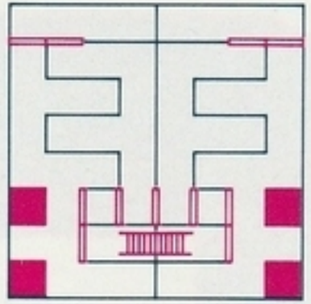

3F

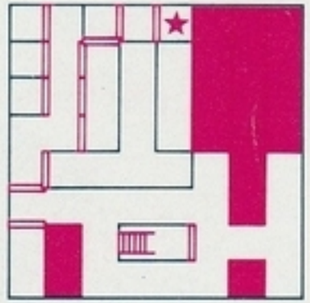

4F

●ACT 5 – Part I

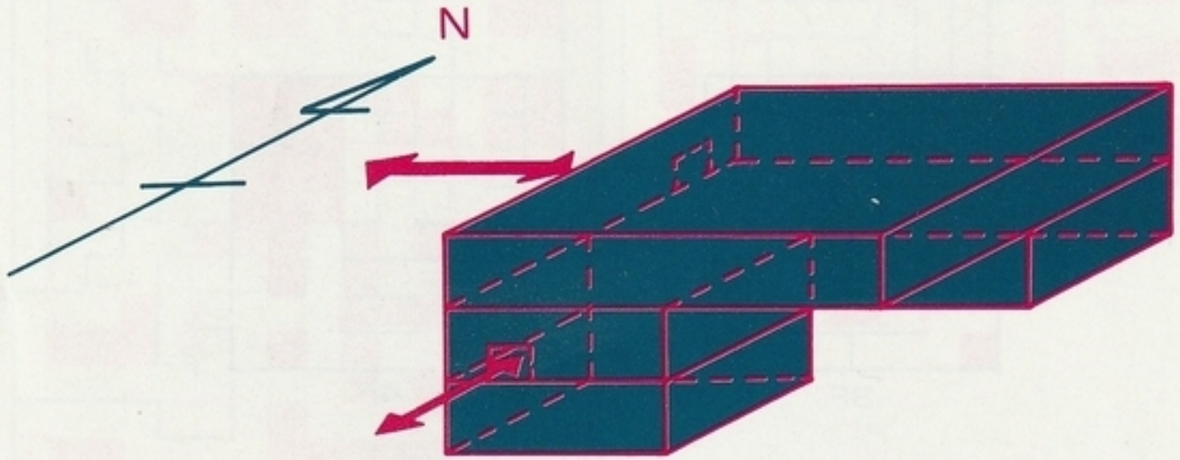
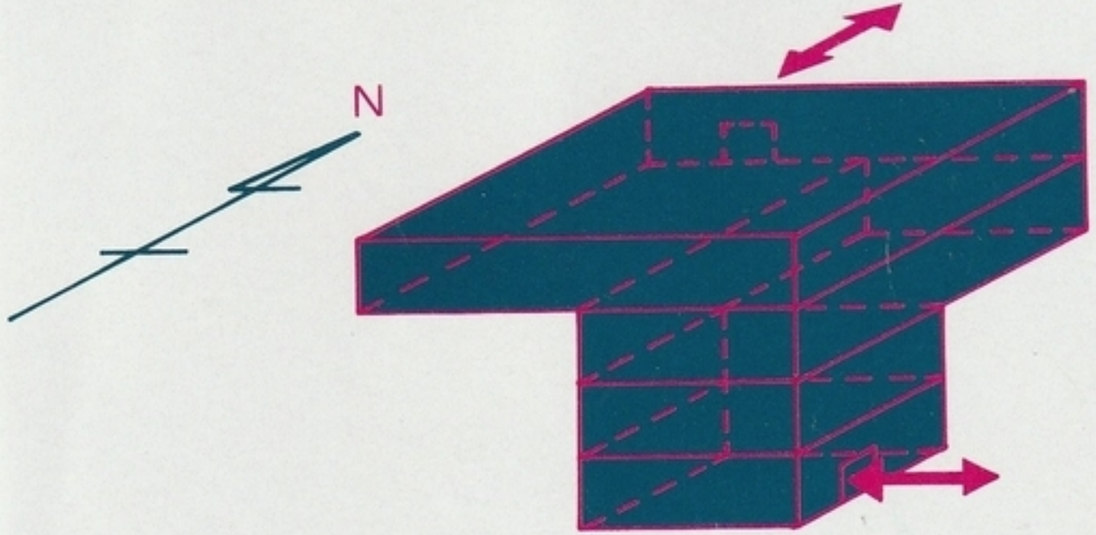
●ACT 5 – Part II